

WAT TE REGISTREREN DOOR ZORGPROGRAMMA'S

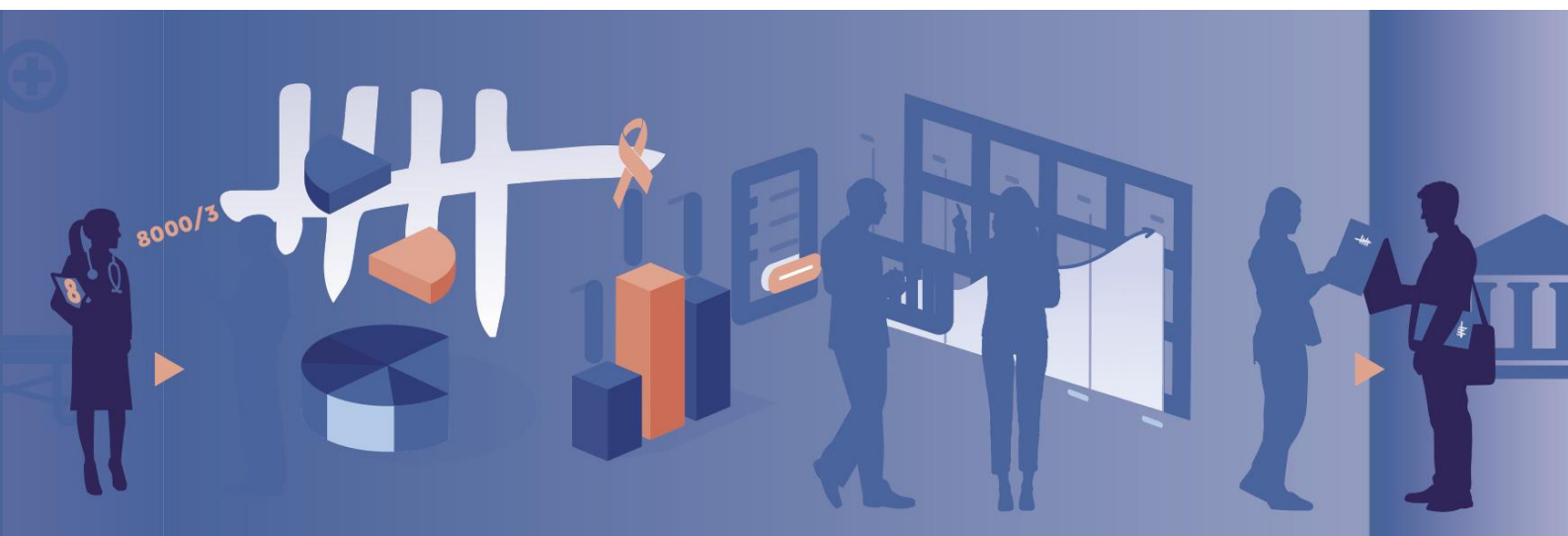



Alle maligne tumoren zijn VERPLICHT te registreren!!!

- ✓ **Alle invasieve tumoren met gedrag /3**
- ✓ **Alle 'in situ' tumoren met gedrag /2**
- ✓ **Alle tumoren met ernstige dysplasie of hooggradige intra-epitheliale neoplasie met gedrag /2**
- ✓ **Uitzondering: basocellulaire carcinomen zijn enkel verplicht te registreren bij kinderen van 0 tot 16 jaar**

Enkele voorbeelden van tumoren met gedrag /2 (verplicht te registreren)

8071/2: gedifferentieerde VIN, gedifferentieerde PeIN

8077/2: hooggradige squameuze intra-epitheliale neoplasie, HSIL, CIN II, CIN III, VIN-usual type, VIN II, VIN III, VAIN II, VAIN III, AIN II, AIN III, PeIN II, PeIN III

8120/2: niet-invasief urotheelcelcarcinoom

8130/2: niet-invasief papillair urotheelcelcarcinoom

8148/2: glandulaire intra-epitheliale neoplasie met hooggradige dysplasie, Barrett met hooggradige dysplasie, HGPIN, PIN III

8210/2: adenomateuze poliep met hooggradige dysplasie

8213/2: sessiel serrated letsel met dysplasie, traditioneel serrated adenoom met hooggradige dysplasie, hooggradig serrated adenoom

8261/2: villeus adenoom met hooggradige dysplasie

8263/2: tubulovilleus adenoom met hooggradige dysplasie

8380/2: EAH/EIN

8441/2: EIC/SEIC, STIC

8480/2: LAMN/HAMN

8500/2: DCIS

8520/2: LCIS

8522/2: DCIS + LCIS

8503/2: DCIS, papillair

....

Enkele voorbeelden van niet verplicht te registreren tumoren: squameuze intra-epitheliale neoplasie, laaggradig / graad I: LSIL, CIN I, VIN I, VAIN I, AIN I, PeIN I, STIL; glandulaire intra-epitheliale neoplasie, laaggradig/graad I/ graad II: PIN I en II; tubulair adenoom met laaggradige dysplasie, ...



Naast het verplicht registreren van alle maligne tumoren, zijn er bij een aantal orgaanstelsels nog bijkomende specifieke regels:

1. HEMATOLOGISCHE MALIGNITEITEN

- Maligne (/3): VERPLICHT te registreren
- Borderline (/1): registratie uitdrukkelijk gevraagd
- NOOIT 'in situ': 'in situ' lymfomen hebben gedrag /1

2. TUMOREN VAN HET CENTRAAL ZENUWSTELSEL (C70-C72, C75.1-3)

- Maligne (/3), borderline (/1) en benigne (/0): VERPLICHT te registreren
- Uitzondering: hemangiomen, hamartomen en cysten zijn niet verplicht te registreren behalve dermoïd cysten (9084/0) t.h.v. CZS wel VERPLICHT te registreren

3. TUMOREN VAN HET URINAIR STELSEL (C65.9, C66.9, C67, C68.0)

- Maligne (/3), in situ (/2) en borderline (/1): VERPLICHT te registreren
- Elke progressie van een urotheelceltumor moet geregistreerd worden als een nieuwe diagnose (nieuwe ENCR richtlijnen van toepassing vanaf incidentiejaar 2024)

4. TUMOREN VAN HET OVARIUM

- Maligne (/3), in situ (/2) en borderline (/1): VERPLICHT te registreren

5. SARCOMEN

- Maligne (/3): VERPLICHT te registreren
- Borderline (/1): registratie uitdrukkelijk gevraagd, in het bijzonder bij liposarcomen en chondrosarcomen